



輝く! はこねの星

箱根出身選手が全国大会に出場しました。
野地嵩良さん
中央大学 4年生
(箱根中学校出身)



4月29日に愛媛県宇和島市総合体育館（愛媛県宇和島市）で行われた第40回全日本大学選抜相撲宇和島大会、団体戦（五人制：副将）および個人戦に出場しました。

結果 団体戦：全国ベスト5
個人戦：全国ベスト32

5月3日に大分県宇佐市総合運動場（大分県宇佐市）で行われた第62回全国大学選抜相撲宇佐大会、団体戦（五人制：先鋒）および個人戦に出場しました。

結果 団体戦：全国ベスト4
個人戦：全国ベスト16

箱根出身選手の健闘をたたえましょう!!

次の方々が、公共の福祉に貢献し、その功績が特に優れていると認められ、神奈川県県民功労者として神奈川県知事から表彰されました。
○村上ちず子さん（湯本）
民生委員児童委員として永年にわたり地域福祉活動を積極的に推進し、援助を必要とする

神奈川県 県民功労者表彰 受賞

○芝京子さん（温泉）
建築士として永年にわたり建築設計監理業に携わるとして



している高齢者・児童等の支援に優れた成果をあげるなど、社会福祉の向上に尽くされました。



もに、神奈川県建築士事務所協会副会長等を歴任し、組織の充実強化と建築設計監理業の普及啓発に優れた成果をあげるなど、産業の振興に尽くされました。

小田原交通安全協会の二見嘉彦さん（湯本）が、永年にわたり交通事故防止と交通秩序の確立に尽力した功績が認められ、関東管区警察局長および関東交通安全協会連合会長の連名により交通安全功労者表彰状が授与されました。また二見嘉彦さんの配偶者の靖子さんにも、関東交通安全

交通安全功労者 表彰 受賞



本年3月末で箱根町担当の行政相談委員を退任された村上ちず子さん（湯本）が、永年にわたり行政相談委員として行政相談制度の発展に寄与されたことに対し、総務大臣から感謝状が贈呈されました。

総務大臣感謝状 贈呈



6月9日(金)に群馬県ALSOKぐんま総合スポーツセンター（前橋市）で行われた「関東スポーツ推進委員研究大会」において、安藤勇次副議長（温泉）が、永年にわたり箱根町で尽力されたスポーツ振興などの功績が認められ、関東スポーツ推進委員協議会表彰を受けました。

関東スポーツ推進委員 協議会表彰 受賞



協会連合会長から感謝状が贈られました。

令和5年度 箱根町緊急支援給付金および 箱根町特別支援給付金について

	令和5年度 箱根町緊急支援給付金	令和5年度 箱根町特別支援給付金	
内 容	電力・ガス・食料品などの価格高騰による負担増を踏まえ、特に家計への影響が大きい世帯に対して、給付金を給付します。	箱根町独自に1世帯あたり3万円の現金を給付します。	
給 付 額	国から1世帯あたり3万円の現金を給付します。	箱根町独自に1世帯あたり3万円の現金を給付します。	
支給対象者	令和5年度住民税非課税世帯	(1)令和5年度「住民税均等割のみ課税者」または「住民税均等割のみ課税者と非課税者」世帯	(2)家計急変世帯
	基準日（令和5年6月1日）に箱根町の住民基本台帳に記録されており、世帯全員の令和5年度分の住民税（前年（=令和4年）1年間の収入額に応じて課税）が非課税である世帯主の方	基準日（令和5年6月1日）に箱根町の住民基本台帳に記録されており、世帯全員の令和5年度分の住民税（前年（=令和4年）1年間の収入額に応じて課税）が「住民税均等割のみ課税者」または「住民税均等割のみ課税者と非課税者」である世帯主の方	予期せず（自己の責任によらない事情により）令和5年1月から10月までの家計が急変し、(1)の世帯と同様の事情（世帯全員のそれぞれの1年間の収入見込み額が、住民税均等割のみ課税水準に相当する額以下となる）にあると認められる世帯主の方
申請手続き	7月中旬以降に世帯主宛てに、①支給案内②確認書③返信用封筒を個別に送付する予定です。必要事項を確認・記入して返送してください。 ※世帯の中に、令和5年1月2日以降に転入してきている（=箱根町に課税情報が無い）方、未申告の方がいる場合、申請が必要となる場合があります。7月中旬以降に支給対象となる可能性がある世帯主宛てに申請書などを送付する予定です。必要事項を確認・記入して同封の返信用封筒で返送してください。	7月中旬以降に世帯主宛てに、①支給案内②確認書③返信用封筒を個別に送付する予定です。必要事項を確認・記入して返送してください。 ※世帯の中に、令和5年1月2日以降に転入してきている（=箱根町に課税情報が無い）方、未申告の方がいる場合、申請が必要となる場合があります。7月中旬以降に支給対象となる可能性がある世帯主宛てに申請書などを送付する予定です。必要事項を確認・記入して同封の返信用封筒で返送してください。	申請が必要です。申請書類に必要事項を記入のうえ、郵送または福祉課窓口で申請してください。 ※7月中旬以降に受け付けを開始する予定です。申請書は町ホームページからダウンロードしてください。また、福祉課、各出張所窓口でも配布します。 ※福祉課窓口で申請する場合、予約制で受け付けします。事前に福祉課へ必ず連絡してください。また、面接（30分程度）をしますので、申込者本人が窓口まで来てください。
申請期限	令和5年10月31日(火)まで		
そ の 他	詳細については町ホームページを確認するか、問い合わせください。	※(1)と(2)問わず受給は1世帯につき1回限りです。重複受給はできません。詳細については町ホームページを確認するか、問い合わせください。	
照 会 先	福祉課（地域福祉係） ☎85-7790		



令和5年8月1日(火)から被保険者証の負担割合が変更となる方は被保険者証が新しくなります。

令和5年8月1日(火)から被保険者証の負担割合が変更となる方には、新しい負担割合を記載した被保険者証を送付します。

一部負担金の割合の判定は、毎年8月1日を基準日として

後期高齢者医療制度に加入されている皆様へ

8月1日(火)から負担割合が変更となる方は被保険者証が新しくなります。

後期高齢者医療制度に加入されている皆様へ

8月1日(火)から負担割合が変更となる方は被保険者証が新しくなります。

現在の限度額適用・標準負担額減額証および限度額適用認定証の有効期限は令和5年7月31日(土)です。

7月末までに8月1日(火)から利用できる新しい限度額認定証などを簡易書留で郵送します。なお、8月1日(火)を過ぎても限度額認定証などが届かない場合は、保険健康課へ問い合わせてください。

照会先 保険健康課 ☎8519564

後期高齢者医療制度に加入されている皆様へ

8月1日(火)から限度額認定証等が新しくなります。

③日時 会場 役場本庁舎
10月17日(火)
女性9時～11時
男性11時～12時

②日時 会場 仙石原文文化センター
10月13日(金)
女性8時30分～10時
男性10時～11時30分

①日時 会場 男性9時～10時
女性10時～11時30分

③日時 会場 役場本庁舎
10月17日(火)
女性9時～11時
男性11時～12時

②日時 会場 仙石原文文化センター
10月13日(金)
女性8時30分～10時
男性10時～11時30分

①日時 会場 男性9時～10時
女性10時～11時30分

集団健(検)診の予約受付について

集団健(検) 診の予約期間は受診日ごとに異なります。7月に予約受付を行うのは次の日時の健(検) 診です。

①日時 9月6日(水)
男性9時～10時
女性10時～11時30分

②日時 10月13日(金)
女性8時30分～10時
男性10時～11時30分

③日時 10月17日(火)
女性9時～11時
男性11時～12時

④日時 会場 箱根集会所
10月26日(木)
女性9時～11時
男性11時～12時

⑤日時 会場 大平台集会所
11月16日(木)
9時～11時

会場 役場本庁舎

予約受付期間 7月3日(月)～10日(月)

※定員になり次第受け付け終了します。

※11月16日(木)は子宮がん・乳がん検診(マンモグラフィ併用)のみ受診可能です。受診可能な健(検) 診項目については、ホームページおよび「保健だより」で確認してください。

※12月10日(日)の健(検) 診については、10月2日(月)から予約受付を行います。詳細については、広報9月号でお知らせします。

申込・照会先
特定健診・長寿健診
保険健康課 ☎8519564

一般健診・がん検診
保険健康課 ☎8519564

特定健診・長寿健診
保険健康課 ☎8519564

特定健診・長寿健診
保険健康課 ☎8519564

地域医療連携室へ
地域医療連携室では、次のような業務を行っています。気軽に相談してください。

◎各医療機関の診療時間、休日等の案内

◎かかりつけ医、介護保険の主治医、在宅医療の相談

◎各種健康診断、検査、予防接種実施医療機関の案内(ただし、新型コロナウイルスワクチンについては、町保険健康課が相談窓口になります。)

☎8510800

献血実施(5月23日)の結果報告

5月23日に役場庁舎前駐車場とさくら館駐車場で実施した献血は、箱根ライオンズクラブの皆さんによる呼びかけなどにより、57の方に協力いただき、諸事情により献血できなかった方を除く54の方に献血をしていただきました。

今回は、9月26日(火)の実施を予定していますので、皆さんの協力をお願いします。

	役場本庁舎 (9:30~12:00)		さくら館 (14:00~16:00)		計
	200ml	400ml	200ml	400ml	
受付数	2人	36人	1人	18人	57人
献血数	2人	34人	1人	17人	54人

照会先 さくら館 ☎85-0800

病院・診療所についてのご相談は、小田原医師会地域医療連携室へ

地域医療連携室では、次のような業務を行っています。気軽に相談してください。

◎各医療機関の診療時間、休日等の案内

◎かかりつけ医、介護保険の主治医、在宅医療の相談

◎各種健康診断、検査、予防接種実施医療機関の案内(ただし、新型コロナウイルスワクチンについては、町保険健康課が相談窓口になります。)

☎8510800

ホームページ <https://www.odawara.kanagawa.med.or.jp/>

QRコード

带状疱疹ワクチン予防接種費用の一部助成のお知らせ

带状疱疹は、水ぼうそうと同じウイルスで起こる皮膚の病気で、身体の左右どちらかに、ピリピリと刺すような痛みと、^{おびじょう}帯状に赤い斑点と小さな水ぶくれが表われます。免疫は年齢とともに弱まり、80歳までに約3人に1人が発症すると言われています。予防接種により免疫強化や発症予防、軽症に抑える効果が期待されることから、予防接種費用の一部を助成します。

対象 箱根町に住居登録があり、予防接種をする日に50歳以上の方

助成回数 ・水痘生ワクチン 1回
・不活化ワクチン 2回まで

助成金額 ・水痘生ワクチン 1回あたり 5,000円
・不活化ワクチン 1回あたり 10,000円

助成期間 令和5年7月1日(土)～令和6年3月31日(日)

申請方法 助成を希望する方は、本人を確認できるもの(保険証など)、領収書、振込先の通帳を持参し、さくら館または保険健康課、出張所で手続きをしてください。申請書は各窓口または町ホームページから取得できます。

申請期限 令和6年4月5日(金)



2次元コード

照会先 さくら館 ☎85-0800

コロナ5類移行 医療機関来院時のお願い

5月8日から新型コロナウイルス感染症が感染症法上2類から5類に移行しましたが、感染拡大の防止のため、医療機関を受診する際は、次のことを心がけましょう。

【医療機関内ではいつもマスクを着けよう】
感染の有無に関わらず、付き添いや面会で来院の際にも着用をお願いします。

【発熱・かぜ症状がある場合】
①受診前に、検査キットを使ってコロナの陽性・陰性を確認しましょう。
②発熱やかぜの症状を、来院前に必ず電話などで伝えましょう。セルフテストを行った場合は検査結果も伝えてください。

照会先 さくら館 ☎85-0800

コロナウイルスワクチンの接種について

令和5年春開始接種を実施しています。対象は、65歳以上の方、基礎疾患のある方および医療機関や高齢者施設・障害者施設などの従事者です。

○7月の集団接種について

【対象者】 令和5年春開始接種対象者で、前回の接種が令和5年3月31日までに済んでいる方

【予約について】
接種券をお手元にご用意のうえ、さくら館または町保険健康課に電話もしくは町ワクチン接種予約サイトにて予約してください。

■さくら館 ☎85-0800 ■保険健康課 ☎85-9564 (受付時間：平日の8時30分～17時)
■ワクチン接種予約サイト <https://taskcore.tkc.jp/cu/143821/r1/residents/procedures/procedure/1/0> (24時間受付)



2次元コード

○7月の集団接種日程

【日時】 7月23日(日) 9時～11時30分 **【会場】** さくら館

【使用ワクチン】 ファイザー(オミクロン株対応2価ワクチン(BA.4-5))

○医療機関での接種予約について
町内の医療機関でも接種ができます。各医療機関へ直接予約してください。また、町外の医療機関にかかりつけがある方は、接種が受けられる場合がありますので、かかりつけの医療機関へ直接相談してください。

照会先 さくら館 ☎85-0800

【夏休み限定無料チケット対象施設一覧】

市町名	対象施設	時間	チケット有効期間中の休み	通常料金・注意事項など	所在地/電話番号(0465)	備考
小田原市	小田原城天守閣	9:00~17:00 (入館16:30まで) ※7月15日~8月27日の土・日・祝日、祝日、8月12日~19日は19:00まで(入館18:30まで)	なし	一般510円 小・中学生200円	城内6-1/ 22-3818	
	常盤木門 SAMURAI館	9:00~17:00 (入館16:30まで)	なし	一般200円 小・中学生60円	城内6-1/ 22-3818	
	小田原城歴史見聞館 (NINJA館)	9:00~17:00 (入館16:30まで)	なし	一般310円 小・中学生100円	城内3-71/ 22-3818	
	御幸の浜プール	9:00~17:00 (入場16:30まで)	なし	一般250円 小・中学生・4~6歳の未就学児100円	本町3-15-15/ 22-6080	清掃などで利用できない場合あり。
	尊徳記念館	9:00~17:00 (入館16:30まで)	なし	一般200円 小・中学生100円	栢山2065-1/ 36-2381	
	小田原市総合文化体育館・小田原アリーナ(サブアリーナ)	9:00~21:00	第4月曜日(休日の場合は翌日)	高校生以上300円 小・中学生100円 (1回2時間利用可)	中曽根263/ 38-1144	利用状況により使用できない場合あり。バスケットボール、バドミントン、卓球の個人利用。ボールなどの用具類・体育館履き持参。
	いこいの森(パードゴルフ)	9:00~17:00 (受付16:30まで)	木曜日	1プレイ(1人)300円	久野4294-1/ 32-0094	用具有料(100円)。用具の持込み可。駐車場有料
小田原文学館	10:00~17:00 (入館16:30まで)	月曜日	一般250円 小・中学生100円	南町2-3-4/ 22-9881		
小田原フラワーガーデン(トピカルドーム温室)	9:00~17:00 (入園16:30まで)	月曜日	トピカルドーム温室 一般200円 小・中学生100円	久野3798-5/ 34-2814	入園無料。	
南足柄市	足柄森林公園 丸太の森	9:00~17:00	なし	中学生以上440円 小学生330円 <南足柄市内在勤・在学> 高校生以上390円 中学生350円 小学生 260円	広町1544/ 74-4510	幼児無料。
	郷土資料館	9:00~16:30	月曜日・8月15日(火)	一般400円 小・中学生200円	広町1544/ 73-4570	
	体育センター 温水プール	9:30~20:30	月曜日	一般550円 小・中学生110円	和田河原1030/ 72-1171	幼児(無料)は保護者同伴。
	広町パークゴルフ場	9:00~17:00 (受付15:30まで)	火曜日	一般220円 中学生以下110円	広町231/ 71-0880	小学2年生以下は利用不可。小学生は、中学生以上の人が同伴。
	大口河川敷パークゴルフ場	9:00~17:00	なし	一般220円 中学生以下110円	班目1548-1先/ 72-3688	小学2年生以下は利用不可。小学生は、中学生以上の人が同伴。
中井町	中井中央公園パークゴルフ場	9:00~18:00 (受付16:30まで)	月曜日(祝日の場合翌日)	高校生以上:1回200円 中学生以下:1回100円	比奈窪580/ 81-3893	貸し靴1回50円。 小学2年生以下は利用不可。
	大井町総合体育館	9:00~21:30 (小・中学生だけの利用は17:00まで)	第4月曜日 ※臨時休館日あり	一般200円 小・中学生100円	金子1970/ 82-9799	バドミントン、卓球の個人利用。1回2時間利用可。体育館履きは持参。
松田町	寄七つ星ドッグラン	9:00~17:00	火曜日	大人(18歳以上)330円 小人(3歳~17歳)220円	寄5605/ 89-3113	入園料のみ無料。犬はチケット対象外のため有料(1頭440円)。
	寄うみかぜ Farmer's Park	9:00~17:00	月・火・水曜日	シャワールーム300円	寄3057/ 090-2202-9323	近くの川で遊んだ後などにご利用ください。休憩室やトイレもご利用いただけます。
	西平畑公園 ふるさと鉄道	10:35~15:35	月~金曜日	中学生以上300円 3歳~小学生200円	松田惣領2951/ 84-0303	雨天時およびレールが濡れている場合は運休となります。小学生未満は、要保護者同伴。
	健康福祉センター 健業の湯	11:00~16:20 (入館15:30まで) (水曜日は12:00~)	月・火曜日(祝日の場合は営業)	12歳以上400円 12歳未満100円 町内在住65歳以上200円 (1時間半利用)	松田惣領17-2/ 84-1196	12歳未満は保護者同伴。 3歳未満は無料。
	松田町生涯学習センター ボルダリング	9:00~20:00	月曜日	大人2,200円 中学生以下1,100円	松田惣領2078/ 83-7021	利用状況により使用できない場合あり。利用時間は生涯学習センターの開館時間に準ずる。1時間のみ有効(要予約)
山北町	健康福祉センター さくらの湯	11:30~21:00 (最終入場20:30)	木曜日(祝日の場合は翌日)	一般500円 3歳~中学生200円 (2時間利用可)	山北1971-2/ 75-0819	運動浴室も利用できます。(利用時間は、平日11:00~18:30、土・日・祝日11:00~21:00)(利用の際は水着、水泳キャップが必要です。)
	パークゴルフ場	9:00~17:00 (受付16:00まで)	水曜日	一般200円 中学生以下100円 (1回18ホール) 用具レンタルは無料	山北3313-4/ 75-3789	小学2年生以下は利用できません。小学生は、中学生以上の方の同伴が必要です。
開成町	開成水辺スポーツ公園パークゴルフ場	9:00~17:00 (受付15:30まで)	木曜日	一般110円~330円 中学生以下50円~150円 (料金はコース数によって異なります)	吉田島2710/ 83-1331	小学2年生以下は利用不可。小・中学生は、高校生以上の人が同伴。
真鶴町	中川一政美術館	10:00~16:00 (入館15:30まで)	水・木曜日(祝日の場合は開館) 7月21日(金)(展示替えのため)	一般600円 小学生~高校生350円	真鶴1178-1/ 68-1128	
	遠藤貝類博物館	10:30~15:30 (入館15:00まで)	水・木曜日(祝日の場合は開館)	一般300円 小学生~高校生150円	真鶴1175-1/ 68-2111	
	お林展望公園パークゴルフ場	9:00~16:00 (受付15:00まで)	毎月第3水曜日 ※その他、行事・天候などにより、休場の場合あり	一般(高校生以上)200円 子ども(中学生以下)100円 (1人1回18ホール分の料金)	真鶴1178-1/ 68-5501	小学生以下は保護者同伴。
湯河原町	湯河原海浜公園 プール	9:00~17:00	なし	大人15歳以上(中学生を除く)500円 小人(小・中学生)300円	門川11/ 63-0480	開場期間は7月15日(土)~8月31日(木)小学生のみの場合は、16:00までとする。8月3日(日)は花火大会のため、終了時間を15:00までとする。延期の場合は、8月6日(日)となります。
	町立湯河原美術館	9:00~16:30 (入館16:00まで)	水曜日 7月25日(火) 8月22日(火)	大人600円 小・中学生300円	宮上623-1/ 63-7788	夏休み期間中、小・中学生は無料(チケット不要)。

箱根町 小・中学生対象 ※コピー無効

令和5年度 公共施設無料チケット

箱根町 小・中学生対象 ※コピー無効

令和5年度 公共施設無料チケット

夏休みはお得に遊ぼう!
~公共施設無料チケットをプレゼント~

県西部広域行政協議会から、夏休み期間中に公共施設で使える無料チケットをプレゼントします。

対象 小・中学生
利用可能施設・チケット 7ページのとおり
有効期間 7月21日(金)~8月31日(木)
※チケットは必ず切り離し、各施設の窓口などで提示してください。(コピーしたチケットは無効)
※施設の利用状況や天候により、利用できない場合があります。

照会先 企画課 ☎85-9572

森のふれあい館、箱根湿生花園、箱根ジオミュージアム、箱根開所、郷土資料館もチケットで入れるよ!



町立観光施設などの町民等
無料観覧日のお知らせ

7月21日(金)から27日(木)の間、町民の方(家屋敷をお持ちの方も含む)は、次の5施設を無料で観覧することができます。期間中は各種のイベントも催されますので、ぜひお越しください。

利用方法 各施設の窓口で、お名前と住所(家屋敷をお持ちの方は別荘などの所在地)を記入していただきます。

照会先 イベント内容など詳細は、各施設に問い合わせてください。

施設名	電話番号	期間中のイベント
森のふれあい館	☎83-6006	・生きた昆虫展(7/1~9/18) ・カプトムシ・クワガタムシプレゼント抽選会(7/21・26) ・森づくり×自然観察(7/22)
箱根湿生花園	☎84-7293	・世界の食虫植物展(7/15~9/3)
箱根ジオミュージアム	☎83-8140	・大涌谷の昆虫展(~9/18)
箱根開所	☎83-6635	・ガイドツアー(7/22) ・時代演目(7/23) ・なぜ解き開所(7/22~7/31 ※除く7/23)
郷土資料館	☎85-7601	・身近な石造物展(7/21~9/3)

★昆虫キーワードクイズ
館内の展示を見ながら答えるクイズです。正解者には特製缶バッジをプレゼントします。開催期間は7月15日(土)~8月31日(木)。参加費は1回200円(別途入館料が必要です)。
★カプト・クワガタプレゼント抽選くじ
3歳~小学生の入館されたお子さんを対象に、国内産のカプトムシまたはクワガタムシが賞品の抽選くじを行います。開催日は7月18日(火)、21日(金)、26日(水)、28日(金)、8月1日(火)、4日(金)、8日(火)。受付は当日17時。

森のふれあい館 夏の特別展 「生きた昆虫展」の開催
国内外に生息するカプトムシやクワガタムシをはじめ、チョウの幼虫やさなぎ、バッタ類、トンボのヤゴといった水生昆虫など、期間全体で約80種の昆虫を飼育展示します。また、昆虫の種類や生態についても写真などで紹介します。
期間 7月1日(土)~9月18日(月・祝)

「世界の食虫植物展」
ハエトリグサやウツボカズラなど世界中の食虫植物を、約100種700点を展示します。
期間 7月15日(土)~9月3日(日)
会場 園内企画展示場
「食虫植物の特別販売会」
入園者を対象に専門業者による食虫植物の販売を行います。

付は当館窓口で行います。
照会先 森のふれあい館 ☎8316006

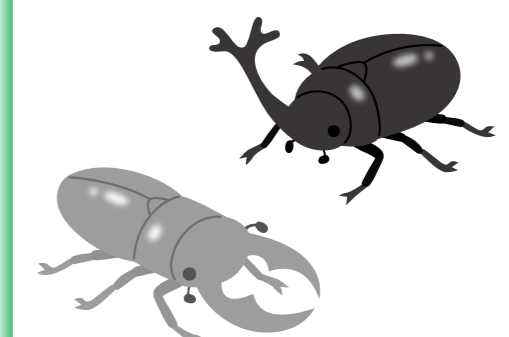

「食虫植物講演会」
27日(日)9時~16時
講師 田辺直樹氏(日本食虫植物愛好会 会長)
日時 8月26日(土)13時~14時
②「ハエトリグサの植え方と育て方」(ハエトリグサの植え替え体験)
講師 坂本匡一(城南食虫植物の会)
日時 8月27日(日)13時~14時
定員 各日20人(申込順)
参加費 無料(別途入園料)
申込・照会先 箱根湿生花園 ☎8417293

箱根ジオパークプレイイベント 日本ジオパーク全国大会in関東 「夏休み親子体験教室」 食べられる火山実験（チョコビスケット火山）ほか



10月下旬に、箱根ジオパークを含む関東地区で日本ジオパーク全国大会を開催します。メイン会場は千葉県の銚子ジオパーク、サブ会場は埼玉県のジオパーク秩父ですが、本大会に先駆け、関東各ジオパークにおいてそれぞれのテーマでプレイイベントが開催されます。

箱根ジオパークでは、7月2日(日)におだわら市民交流センターUMECOで開催する講演会「関東大震災100年～これからの防災・減災～」に引き続き、楽しい体験を通して、防災・減災について考えてもらえる体験教室を開催します。

箱根ジオパークプレイイベント「夏休み親子体験教室」

- 日時** 7月22日(土) 11時～15時
会場 小田原駅東口 ハルネ (HaRuNe) 小田原 うめまる広場
申込 事前申込み不要、参加費無料
 ※実験材料が終わり次第、イベント終了となる場合があります。
- 内容**
- ①チョコビスケット火山
 ビスケットの上にチョコレート、粉砂糖などで火山を作る子ども向け実験です。お家でもできるので、自由研究のネタにもなりますよ！
 - ②新聞紙で作るスリッパ
 慣れると2分で作れる新聞紙スリッパ。避難所や大地震発生時にガラスなどが割れて室内が危険な状況でも活躍します。旅行やお掃除のときにも使えます！
 - ③液状化実験
 地震でしばしば問題になる「液状化現象」。どうしてマンホールが浮いてきたり、家が沈むんだらう？百聞は一見にしかず！自分の目で見て仕組みを学ぼう！

◆今後の予定◆

ジオツアー 8月27日(日)～28日(月)予定
 箱根ジオパークぐるっと一周めぐるツアー
 箱根ジオパークのホームページでご案内します！



照会先 箱根ジオパーク推進協議会事務局（箱根町企画課）
 ☎85-9560
 ✉hakojiro@town.hakone.kanagawa.jp

箱根ジオミュージアム
「箱根で楽しむ親子向け昆虫観察会」のお知らせ

箱根ジオミュージアムでは、企画展「大涌谷の昆虫展」を開催中です（9月18日(金)まで）。企画展関連イベントとして、箱根の自然の中で昆虫について学ぶ「箱根で楽しむ親子向け昆虫観察会」を開催します。

日時 8月9日(水) 10時～12時

講師 養老孟司氏（東京大学名誉教授）

集合場所 箱根ビジターセンター（元箱根164）

定員 親子10組20名程度（申込多数の場合は抽選）（締切7月28日(金)）

参加費 無料

照会先 箱根ジオミュージアム
 ☎83-8140
 ✉web_kankou@town.hakone.kanagawa.jp



郷土資料館は
夏休み期間中
休まず開館します

夏休み期間中は、小・中学生をはじめ、多くの方々に箱根の歴史を知ってもらおうことを目的として、全日開館します。ぜひ、この機会に郷土資料館にお越しください。

対象期間 7月21日(金)～8月31日(木)

照会先 郷土資料館（生涯学習課）
 ☎8517601

「CAT Ladies 2023」
ゴルフ大会
無料入場券プレゼント！

「CAT Ladies 2023」ゴルフ大会が、今年も8月18日(金)から20日(日)までの3日間、大箱根カントリークラブで開催されます。本大会は今年で26回目となり、4年振りに主催者から、町民の皆さんに無料入場券が届きましたので、ご希望の方には次の窓口で配付します。※今回の入場券は18日(金)・19日(土)限定の入場券ですので注意してください。（最終日20

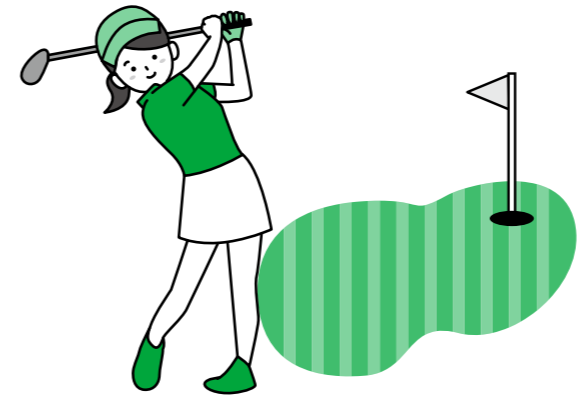

日(日)の観戦はできません。)

配付場所
 ①出張所
 ②箱根町役場観光課

配付枚数 1人2枚まで
 ※入場券は、1回の入場毎に1枚必要となり、1日1枚までとなります。

入手方法 配付場所です住所、氏名、観戦日を申込書に記入の上、受け取ってください。

配付期間 7月20日(木)～入場券終了まで
 ※時間は、各施設の事務取扱時間内とします。

照会先 観光課
 ☎8517410

森林セラピーガイド・ 森林セラピストの資格を取得しませんか

～受講費用の一部を補助します～

森林セラピーガイド・森林セラピストとは、森林を訪れた方に対して、森林浴効果があがるような散策や運動を現地で案内したり、適切なプログラムを提供して、セラピー活動を指導したりする人のことをいいます。

箱根やすらぎの森などの芦ノ湖周辺の森林は平成28年3月に「箱根芦ノ湖森林セラピー基地」の認定を受け、それ以降町では森林セラピーに関するさまざまな取り組みを行ってきました。この取り組みに、箱根に住まう方・勤務する方が積極的に参加できるよう、森林セラピーガイド・森林セラピスト資格を取得する際の費用の一部を町で補助します。

この機会に資格を取得して、森林セラピーに関する活動に参加してみませんか。

対象者（すべてに該当する方）

- ・町内にお住まいの方（住民登録がある方）、または町内に勤務する方

- ・資格取得後に町が行う森林セラピーに関するイベントなどに参加・協力できる方（はこね森林セラピーガイド等に登録します）

補助対象

- ・森林セラピスト・森林セラピーガイドの通信教育課程受講料

補助額 2万円

補助件数 2件

※補助金は、資格取得後にお支払いします。
 ※検定などの詳細については、森林セラピーソサエティのホームページを確認してください。

森林セラピーソサエティホームページ

<https://www.fo-society.jp/>



照会先 森のふれあい館 ☎83-6006

(注意事項)

- ・利用可能期間は7/21(金)～8/31(木)です。
- ・チケット一枚につき一人一施設利用できます。

(注意事項)

- ・利用可能期間は7/21(金)～8/31(木)です。
- ・チケット一枚につき一人一施設利用できます。



次回、
箱根旧街道を
わらじで歩く



写真は6月7日に仙石原小学校で行われた「わらじづくり」の様子です。

わらじづくり

わらじは、日本において、西洋からくつが入るまでの間、最も身近な履き物の一つとして、長い間親しまれてきました。

いつ頃から使われたのかは、はっきりと分かってはいませんが、「わらじ」という言葉が確認できるのは、奈良時代にまでさかのぼります。

わらじに似た履き物で、「ぞうり」があります。しかし、わらじには足に巻き付ける長い「緒」と、それを通す「乳」、また「かえし」と呼ばれる、かかどにかかる部分が付いています。また、わらじには足の指が外に出る構造から、ぞうりよりも足に固定できるため、1日中歩く旅や、足に力を入れる作業に適していました。

また、江戸時代は人々が自由に旅することが制限されていましたが、お寺や神社へのお参りや、温泉につかり病気を治す湯治を理由とした旅はできました。特に江戸時代の後半になると、多くの人が、こうした目的のついでに、いろいろな場所をめぐる旅をするようになります。もちろん

ん電車や車はなく、そのほとんどを歩いて旅をした旅人にとって、わらじはなくてはならないものであり、箱根山を越える多くの旅人の足を守り続けました。単に歩きやすいだけでなく安く手に入ることも、広く愛用された理由のひとつでした。

現在でも、わらじは様々な場所で見ることができま

す。例えば、お寺や神社には様々な大きなわらじを見かけます。これは、足や旅にちなんで、健康や交通安全を願ってお供えされたものです。

また、昔から続くお祭りなどでは、わらじが実際に履かれています。箱根でも仙石原や宮城野で毎年行われる「湯立獅子舞」では、保存会の人たちが、わらじを履いています。

さらに毎年11月3日に湯本で行われる「箱根大名行列」では、大勢の人たちが、江戸時代の姿をして練り歩きますが、その足には「わらじ」を履いています。

このように、伝統行事で、わらじを見ることができま

「わらじづくり」から 箱根の歴史を知ってほしい

箱根町では、町立小学校の6年生を対象に、箱根の歴史や文化について深く学んでもらうため、郷土資料館の学芸員を派遣した授業を行っています。

そのひとつが「わらじ体験」です。これは自分でわらじを作り、そのわらじを履いて「箱根旧街道」を実際に歩いてみるというものです。

私は長いこと、この事業でわらじ作りの指導や、児童の皆さんと一緒に箱根旧街道を歩いてきました。この事業を始めたきっかけは、箱根にはせつかく国の史跡に指定された箱根旧街道があるのに、地元の方はあまり歩いていないため、子どもたちにこの箱根旧街道を活かした箱根ならではの歴史体験を通して、箱根の自然や歴史の豊かさ、すばらしさを知ってもらい、箱根に住んでいることを誇りに思ってもらいたいと思ったことでした。

子どもたちにとって慣れない「わら」で、見たこともない「わらじ」を作ったり、また、険しい山道の「箱根旧街道」をそのわらじで歩いたりすることはとても大変ですが、昔の人たちの暮らしや、箱根の歴史を身をもって追体験するこうした機会は、きっと郷土の歴史や文化を考えるきっかけとなってくれるのではないかと期待しています。



実際にわらじづくりを教えた
生涯学習課 郷土資料館
鈴木康弘 館長

こども食育クッキング!



「朝ごはん」をテーマに食の大切さを伝え、五感をフルに使ってワクワク、ドキドキしながら仲間と一緒に料理を作ることは、生きる力を育みます。

今回は、いざというときにも役立つ、パッククッキングなどを利用して行います。

気軽に参加してください。

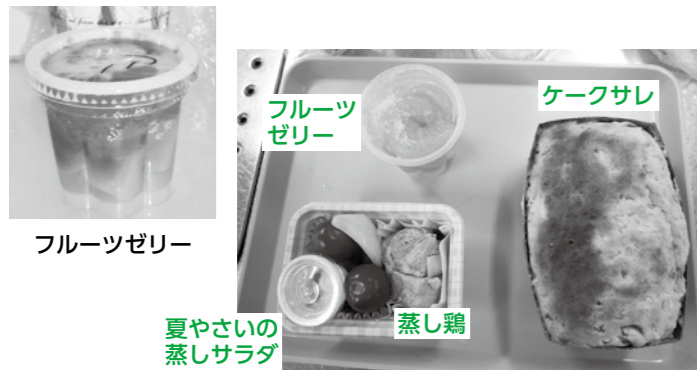

令和4年度実習料理

日時 8月3日(木) 10時~13時
対象 小学生(町民の方)
内容 講話、調理実習、試食
実習献立 ・くるくるいなり
 ・とうもろこしのサモサ風
 ・冬瓜のスープ
 ・ぷるぷるミルク(デザート)
定員 8人
持ち物 筆記用具、エプロン、三角巾、内履き
場所 さくら館
申込方法 電話または直接申し込んでください。
申込・照会先 さくら館 ☎85-0800

旬を知っておいしく食べよう 栄養満点レシピ(健康・食育はこね21)

「野菜いっぱいレシピ」を紹介します。
照会先 さくら館 ☎85-0800

夏野菜のキーマ風ドリア

調理時間：60分

ごはんの炊飯時間は含まない

●材料(2~4人分)

- 牛豚合い挽き肉 160g
- たまねぎ 1個
- にんじん 1本(200g)
- トマト 2個(330g)
- とうもろこし 1本
- パプリカ 1~2個
- 水 100ml
- キーマカレールー 2人分(20g)
- チーズ 少量
- 白飯 1.5合分(540g程)

●作り方

- ① たまねぎ、にんじん、トマトは、みじん切りにする。とうもろこしは、芯から実をこそげ取る。パプリカは、縦半分に切り、種とワタを取り除く。
- ② フライパンに牛豚合い挽き肉を入れて中火にかけて炒める。
- ③ パプリカ以外の①の野菜を加えて、さらに炒める。
- ④ 水を入れて、ある程度水分がなくなるまで煮込む。
- ⑤ ルーを入れて溶かし、白飯を加えて混ぜ合わせる。
- ⑥ ①のパプリカに、⑤を詰める。
- ⑦ チーズを載せて、オーブンで15~20分程焼いて、完成。
 ※チーズが焦げ始めたら、上にアルミ箔をかぶせると、焦げ付かないためよいです。

応募者：斉藤蘭美さん

※調理時間は目安です。
 ※レシピポイント：応募者からのコメントです。
 ※感想など：箱根町食育サポートメイト六彩会などの感想です。



栄養価1人分
 エネルギー：520kcal
 蛋白質：16.8g
 脂質：15.0g
 食塩相当量：1.5g
 ※パプリカは1/2個分で
 その他は1/4量で計算

~レシピポイント~

パプリカを皿にして、野菜をたくさん入れました。

~感想など~

中に入れる具もたっぷりあるので、パプリカは大きいサイズがオススメです。
 見た目もかわいくて、楽しく食べられます。



箱根町子育てシェアタウンからのお知らせ 第1回 はこねのね おんがく交流会 (箱根の音)



参加無料

バイオリンの名曲を生演奏で聴こう(おはなし付き)
 小さなお子さま~大人まで大歓迎!

バイオリンが体験できる!

日時 7月16日(日) 13時~15時

場所 社会教育センター
 (箱根町小涌谷520)



バイオリン奏者 岡田 清香氏

箱根町在住。プロ合奏団「箱根アンサンブル」代表。「おかだバイオリン教室」にて指導のほか、シェア・コンシェルジュとしても活動中。国内外で活躍後、米・サンアントニオ交響楽団に18年間在籍。クラシック音楽以外にも、ニューヨークの「ブロードウェイミュージカル」やスティービー・ワンダー氏のアメリカツアーにて舞台上の奏者として抜擢され共演。



6/11~
 バイオリン合奏サークルスタート!
 毎週水&日 社会教育センターにて

お申し込みはアプリから!
 「箱根町子育てシェアタウン」コミュニティについて
<https://asmama.jp/my-commu/hakone>



【照会先】AsMama info@asmama.co.jp 子育て支援課 ☎85-9595

「どんな未来が待っている!?~ライフデザイン講座~」

進学や就職、いつかは真剣に向き合うんだろうけど、まだちょっと…。結婚とか子育てなんて、まったく想像もつかない!けれどちょっと気になる。そんな自分の将来について、これからどんなことが起こるのか、ワークを通じて親子で先取りしてみましよう。

日時 7月31日(月) 10時30分~12時30分
場所 箱根中学校3階多目的室
講師 人事・キャリアコンサルタント 戸山 孝氏
対象 町内在住・在勤の中学生とその保護者15組30人程度
 ※子どもだけの参加も可能
 ※申込多数の場合は抽選
申込方法 WEBの申し込みフォームから受け付けます。
申込期間 7月10日(月)まで
https://dshinsei.e-kanagawa.lg.jp/143821-u/offer/offerList_detail?tempSeq=52860
照会先 子育て支援課 ☎85-9595



県西地域 2市8町共同開催環境教室 「みんなでマイクロプラスチックを探そう！」参加者募集

近年、海洋プラスチックごみが生態系に与える影響などについて、国際的に関心が高まっています。その中でも特に問題視されているのが、レジ袋やペットボトルなどが紫外線や波等によって5mm以下まで細くなったマイクロプラスチックです。

海岸で実際にマイクロプラスチックや生物を見つけて、今海で何が起きているのか考えてみましょう。

【第1回】

日時 7月30日(日) 10時～12時
会場 酒匂川河口海岸 (集合場所 小田原市立白鷗中学校駐車場)
※雨天時会場変更あり
内容 海岸の砂からマイクロプラスチックを探そう。
講師 プラごみゼロ チームおだわら
持ち物 筆記用具

【第2回】

日時 8月15日(火) 9時～12時30分
会場 三ツ石海岸および真鶴町立遠藤貝類博物館テラス
(集合場所 真鶴町立遠藤貝類博物館テラス)
内容 海岸で見つけた生物を観察しよう。
講師 真鶴町立遠藤貝類博物館
持ち物 筆記用具、アクアシューズ、着替え

【第3回】

日時 8月22日(火) ①10時30分～12時 ②13時30分～15時
会場 道の駅 足柄・金太郎のふるさと交流施設
(集合場所 道の駅 足柄・金太郎のふるさと交流施設)
内容 海岸の砂からマイクロプラスチックを探そう。
講師 神奈川県環境科学センター
持ち物 筆記用具、室内履き

対象 県西地域在住の小学3～6年生
定員 各日20組 ※定員を超えた場合は抽選
(参加者1人につき保護者は原則1人まで同伴可)

申込方法 e-kanagawa電子申請システムから申込み

＜第1回申込みはこちら＞

※申込締切日
7月18日(火)



＜第2回申込みはこちら＞

※申込締切日
7月24日(月)



＜第3回申込みはこちら＞

※申込締切日
8月3日(休)



照会先 環境課 ☎85-9565

ごみ出しの奥義 ～分別すれば資源になる～

「容器包装プラスチックは資源です」の巻

日々の生活の中で、必ず発生する「生活ごみ」削減のために4R（発生回避、発生抑制、再利用、再資源化）の取組みに協力してください。

今回は「容器包装プラスチック」について紹介します。

【リサイクル（再資源化：資源として利用する）】

●容器包装プラスチックは、♻️プラマークの表示があるもので、①トレー類②シャンプー、リンス、洗剤などのボトル類③カップ麺、弁当の容器④マヨネーズ、塗り薬等のチューブ類⑤レジ袋⑥シャンプー、洗剤等の詰め替え袋⑦卵等のパック類⑧ペットボトルのキャップ、ラベル⑨発泡スチロール等の梱包材があります。これらを透明または半透明の袋に入れて資源等収集場所のネットの中に出してください（回収日は毎週木曜日）。

○出す際に注意していただきたいこと

- 軽く水洗いをしてできる限り汚れを取り除いてください。
- 水洗いした際に、水分をとるようにしてください。
- どうしても汚れやニオイが取れない場合は、燃せるごみとして出してください。
- レジ袋などに小分けに入れたものは、まとめて大袋には入れずに、それぞれ個別に出すようにしてください。
- 弁当類の容器はリサイクルできますが、フォーク、スプーン、ストローなどのプラスチック製品は燃せるごみとして出してください。
- 発泡スチロールの箱は袋に入れなくても構いませんが、2個以上の場合はひもで縛って出してください。

容器包装プラスチックを出す際には、中身を使い切り水洗いをしてきれいな状態にするなど手間がかかりますが、ごみの減量化および資源化を図るため、面倒ではありますが、皆様のご協力をお願いします。

照会先 環境センター ☎83-6596

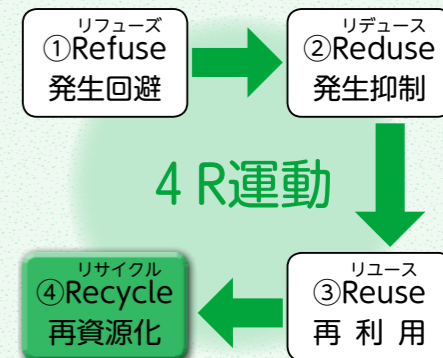

かなテクカレッジ（県立総合職業技術校） 2023年10月生募集について

対象 職業に必要な知識、技術・技能を習得して、就職する意思がある方 ※各種優先枠あり。

実施校と募集コース

●かなテクカレッジ東部（東部総合職業技術校）☎045-504-2810

- 【募集コース】**
- 工業技術分野（チャレンジプロダクト、セレクトプロダクト、機械CAD、溶接・板金）
 - 建築技術分野（庭園管理サービス、住環境リノベーション、ビル設備管理）
 - 社会サービス分野（ケアワーカー、給食調理）

●かなテクカレッジ西部（西部総合職業技術校）☎0463-80-3002

- 【募集コース】**
- 工業技術分野（チャレンジプロダクト、セレクトプロダクト、溶接・板金）
 - 建築技術分野（建築CAD、庭園エクステリア施工、ビルメンテナンス）
 - 社会サービス分野（ケアワーカー、介護調理）

募集期間 7月12日(火)～8月9日(火)（消印有効）

申込方法 ハローワークで事前手続後、校へ郵送または持参してください。

選考日 8月26日(土)

募集案内・入校申込書 各校・ハローワーク等で7月下旬から配布します。

その他 オープンキャンパスや体験入校を随時実施しています。

照会先 県産業人材課 ☎045-210-5715

ホームページ <https://www.pref.kanagawa.jp/docs/xa4/kanatech/>



かなテクカレッジ 🔍 検索

初期費用 0 円で、 太陽光発電を!

「0円ソーラー」とは、事業者が初期費用を負担して、住宅に太陽光発電設備を設置し、発電した電力を住宅所有者などに販売もしくは設備のリース料により、初期費用を回収するので、住宅所有者は初期費用0円で太陽光発電を設置できるものです。一定期間経過後（概ね10年後）は、設備が住宅所有者に無償譲渡されます。初期費用の高さから導入をあきらめた方も、この機会に導入を検討してみませんか。詳しくは、神奈川県のホームページへ。



(<https://www.pref.kanagawa.jp/osirase/0521/zeroennsolar/>)

照会先 神奈川県産業労働局産業部
エネルギー課
☎045-210-4115

0円ソーラー かながわ 🔍

夏の交通事故防止運動

7月11日(火)～20日(木)

「交通ルールを守って 夏を楽しく安全に」

【運動の目標】

- 過労運転・無謀運転の防止
夏特有の解放感による無謀運転が重大事故につながることを認識しましょう。
 - 高齢者と子どもの交通事故防止
運転者は高齢者と子どもの安全確保に努め、特に横断歩道における歩行者優先を徹底しましょう。
 - 自転車の交通事故防止
自転車に乗る時はヘルメットをかぶりましょう。
 - 二輪車の交通事故防止
二輪車による無理な追い越し、乗車中の携帯電話使用や周囲の声や音が聞こえない状態でイヤホンなどを使用する等の危険な運転はやめ、安全運転に努めましょう。
- ☆地域、ご家庭で交通安全の一声を！
お子さんが出かける時は、必ず「車に気をつけてね」と交通安全のひと声をかけましょう。

第72回 神奈川県統計グラフィコンクール 作品募集

対象 県内在住・在学・在勤の方

応募部門

- 【第1～2部】
応募資格 小学1・2年生
○第1部 小学1・2年生
○第2部 小学3・4年生
課題 自分で観察・調査したもの
- 【第3～4部】
応募資格 小学5・6年生
○第3部 小学5・6年生
○第4部 中学生
課題 自分で観察・調査または外部資料を利用したもの

【パソコン統計グラフィの部】
応募資格 小学生以上および一般

課題 グラフ部分をパソコンで作成したもの（小学4年生以下は自分で観察または調査した結果をグラフにすること）

規格 いずれもB2版（72cm×51・5cm）

提出期限 小学生9月1日(金) 中学生9月1日(金)

提出先 一般9月7日(木)

《小・中学生》総務防災課
《一般》神奈川県統計センター
統計管理課
〒222-1108 横浜市神奈川区鶴屋町2-24-12
かながわ県民センター5階
選考結果 各部門の優秀作品には、表彰状と副賞が贈呈されます。

照会先 総務防災課 ☎851-9561

※神奈川県統計センター統計管理課
☎045-1312-1112

たご夫妻
○結婚50年
昭和47年9月16日から昭和48年9月15日までに結婚されたご夫妻

申込方法 所定の用紙が、福祉課、さくら館および各出張所にありますので、必要事項を記入して提出してください。なお、結婚50年、60年を過ぎて、まだ記念品の贈呈を受けていないご夫妻も対象となりますので、申し込んでください。

申込期限 7月14日(金)
訪問・贈呈予定日 9月下旬

の訪問を予定しています。なお、訪問については新型コロナウイルス感染症の状況により、予定が変更になることもありますのでご了承ください。

照会先 福祉課 ☎851-7790



園・小・中一貫教育

教育行政を推進するための基本方針として、昨年度『第4期箱根町教育振興基本計画』を策定し、本年4月から、取り組みを開始しました。

これは、「基本目標」として箱根町第6次総合計画後期基本計画に掲げられた「未来を拓く人材が育ち、町民相互に高めあうまちづくり」について、学校教育の分野と生涯学習の分野それぞれの視点から「取組方針」を掲げ、それぞれの方向性を改めて整理し、位置付けたものです。今回は、学校教育の園・小・中一貫教育に係る具体的な取組みなどについて、今月号から何回かに分けて説明します。

箱根教育の合言葉『箱根を愛し かしこく やさしく たくましく』

「先人からの文化・伝統・歴史を受け継ぎ、未来に大きな理想と明るい希望をもって、健康で豊かな生活を目指し、箱根を愛し、貢献できる人を育む」ことを箱根教育の基本方針として、『箱根を愛し かしこく やさしく たくましく』を箱根教育の合言葉にして取り組んでいきます。

学校教育に係る教育振興基本計画は、「一貫教育」と「各校・各園の特色ある教育」の2本柱で推進することとし、一貫教育と併せて、各学校の特色も前面に打ち出し、その学校、地域ならではの活力ある学校づくりに取り組んでいきます。

これまでは、「箱育（箱根を愛し）」・「知育（かしこく）」・「徳育（やさしく）」・「体育（たくましく）」を同列で並列的に扱ってききましたが、「箱育」を成立させるものとして「知育」・「徳育」・「体育」の三育があり、また、これらの三育を充実させるものとして「箱育」があるものとし、「箱育」と「知育」・「徳育」・「体育」の三育を互恵的で相補的な関係にあるものと捉えていきます。

大きな理想と明るい希望を持ち、困難があっても立ち向かい、自ら学び、主体的に未来を切り拓くことのできる子どもを育てるために、学校指導要領の育成すべき資質・能力の一つにある「学びに向かう力、人間性等」とも大いに関連する「非認知能力」を教育活動全体を通じて育成することを大切にしていきます。

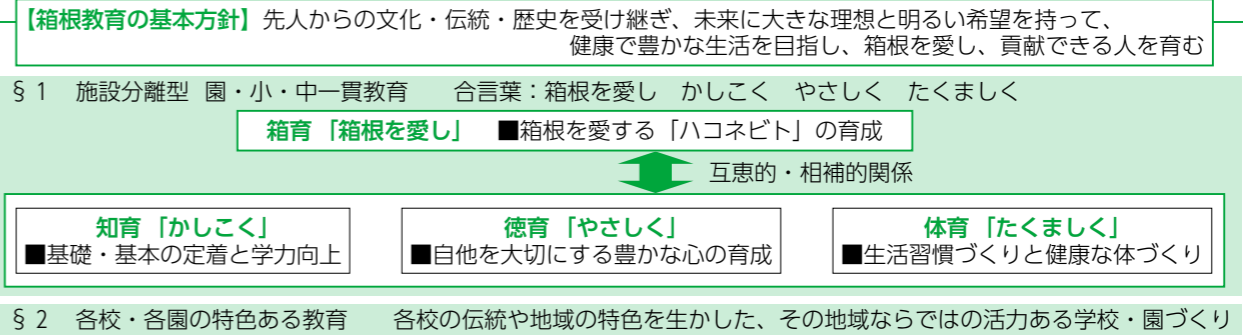

町では、経済的理由により進学を断念することなく専門学校・短期大学・大学などで継続して学ぶことができるように入学金・修学資金を貸与し、学ぶ意欲のある学生を費用面で支援しています！

◆入学資金貸付

- ・対象 専門学校・短期大学・大学などに来年度、入学予定の方
- ・貸付金額 **80万円(上限)**
※入学時納入額以内
- ・貸付時期 合格発表後

◆修学資金貸付

- ・対象 専門学校・短期大学・大学などに来年度入学予定の方および在学中の方
- ・貸付金額 授業料・通学費・家賃などの経費 **年額(上限) 30万円**
※最長4年120万円
- ・貸付時期 随時

【提出書類】 所定の願書、連帯保証人2人（うち1人は、親権者の法定代理人）の印鑑証明書など
※連帯保証人の方の所得制限などがあります

【返還期間】 大学などを卒業後10年以内

照会先 教育委員会学校教育課 ☎85-7600

一定の条件を満たした方は、入学資金、修学資金の**減免制度**があります！

詳しくは、左記までお問い合わせください！



ともに生きる社会
かながわ憲章

KANAGAWA CHARTER for an Inclusive Society

ともに生きる

7月は「社会を明るくする運動」 強調月間です

この運動は、犯罪や非行の防止と、罪を犯した人たちの更正について理解を深め、それぞれの立場において力を合わせ、犯罪や非行のない安全・安心な地域社会を築こうとする全国的な運動で、今年で73回目を迎えます。

犯罪や非行を防ぐには、取締りを強化して、罪を犯した人を処罰することも必要ですが、立ち直ろうと決意した人を社会で受け入れていくことや、犯罪や非行をする人を生み出さない家庭や地域づくりをすることもとても大切なことです。そのためには一部の人たちだけでなく、地域のすべての人たちがそれぞれの立場で関わっていく必要があります。「社会を明るくする運動」では、犯罪や非行のない地域をつくるために一人ひとりが考え、参加するきっかけをつくることを目指しています。

犯罪や非行のない安全で安心な暮らしをかなえるため、いま何が求められているのか、そして、自分には何ができるのかを考えてみませんか。

照会先 福祉課 ☎85-7790



- 「ねんきんネット」による追納等可能月数と金額の確認
- 通知書の電子データをマイナポータルで受け取る設定
- ◆その他の便利な機能
- 源泉徴収票、社会保険料控除証明書などの再交付申請
- 各種届書の作成、印刷
- 『私の履歴整理表』作成

ねんきんネットとは

「ねんきんネット」はインターネットを通じて自分の年金に関する様々な情報を手軽に確認できるサービスです。24時間いつでも、パソコンやスマートフォンから最新の年金記録を確認することができます。

◆「ねんきんネット」でできること

- 自分の年金記録の確認
- 将来の年金見込額の確認
- 電子版「ねんきん定期便」の確認
- 電子版「被保険者記録照会回答票」の確認
- 年金の支払いに関する通知書の確認

まちづくりアドバイザーを派遣します

このたび、まちづくりアドバイザーとして、日高杏子氏（芝浦工業大学）に新たに委嘱をしました。歴史と風土の観点から景観ガイドライン策定と効果の評価に取り組みられています。

アドバイザーは合わせて4名に委嘱しています。まちづくりや景観に関して、アドバイスを受けてみませんか。

アドバイザーの活動内容

派遣申請のあった団体・店舗などに助言をします。具体的には、景観に関する学習会などへの参加や、専門分野をテーマにした講演、景観まちづくり協力店の認定を受けるためのアドバイス等を依頼することができます。

派遣対象

- 自治会などの地域団体および自主的にまちづくりに取り組んでいる団体
- 景観まちづくり協力店およびその認定を受けようとする者

申込

ホームページからダウンロードできる箱根町まちづくりアドバイザー派遣申請書を、都市整備課に提出してください。提出の際は必要書類を添付してください。

派遣にかかる費用（謝礼および交通費に限る）は原則、町の負担となります。

アドバイザー一覧（敬称略）

- 田邊 学
- 古河 正巳
- 北嶋 好之
- 日高 杏子

※各アドバイザーの専門分野などの詳細は、町ホームページを確認してください。

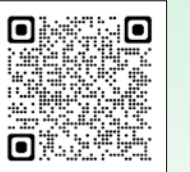

照会先 都市整備課 ☎85-9566

4月27日から 相続土地国庫帰属制度が スタートしました

相続などによって取得した土地を放置していませんか？「遠くに住んでいて利用する予定がない」、「周りの土地に迷惑がかかるから管理が必要だけど、負担が大きい」などの理由により、土地が管理できないまま放置される問題が全国で起きています。これを予防するため、相続などによって土地の所有権を取得した相続人が、一定の要件を満たした場合に、土地を手放して国庫に帰属させることを可能とする「相続土地国庫帰属制度」が4月27日からスタートしました。

ただし、この制度は建物があったり、担保権が設定されているなど、国が引き取れない場合があり、詳しくは、制度名で検索し、法務省ホームページ（https://www.moj.go.jp/MINJI/minji05_00454.html）をご覧ください。また、相続土地国庫帰属相談室（☎045-100451）

◆利用対象者

・基礎年金番号をお持ちの方
ただし、老齢年金を受給している方は利用できません。

◆利用登録方法

- ①マイナポータルから登録する。
- ②ねんきんネットのユーザーIDを取得する。

登録方法や操作が分からない場合は、日本年金機構ホームページに「ねんきんネット相談チャット」が開設されています。また電話での問い合わせは専用番号へ
☎057010581555



日本年金機構
ホームページは
こちら

64117470）にお尋ねください。
また、来年の4月から相続登記申請が義務化されますので、お済みでない方は、今うちに相続登記を済ませましょう。

照会先

横浜地方
法務局



箱根町SDGs推進計画 を策定しました

SDGs（持続可能な開発目標）は、2015年国連サミットで決められた国際社会共通の目標です。箱根町でも住み続けられる・選ばれ続ける観光地を目指し、町民、事業者、観光客、行政がそれぞれの立場でSDGsに取り組むために『箱根町SDGs推進計画』を策定しました。今後はすべての人がSDGsを自分事として捉えるきっかけとなるよう、町の中で実施されている取組などを情報発信していきます。

照会先 企画課

☎8519560



マイナンバーカード専用 窓口開設（夜間休日）

日時 7月8日（土）
8時30分～12時
7月19日（水）
17時15分～19時15分

場所 役場本庁舎2階町民課窓口係

取扱事務
◎マイナンバーカードの受け取り・申請（顔写真撮影＋オンライン申請＋郵送受け取り可）
◎電子証明書の更新・発行
※マイナンバーカード事務以外の取り扱いはありません。

照会先 町民課

☎8517160

7月4日（火）発売！！
1枚300円

サマージャンポ宝くじ

この宝くじの収益金は市町村の明るく住みよいまちづくりに使われます。
公財 神奈川県市町村振興協会

すくすくキッズコーナー

照会先 子育て支援課 ☎85-9595

◆10か月児健康診査

日時 7月12日(水) 12時50分～13時20分受け付け
対象 令和4年7月・8月生まれの乳児
持ち物 母子健康手帳、歯ブラシ、問診票、バスタオル

◆3歳6か月児健康診査

日時 7月12日(水) 12時50分～13時20分受け付け
対象 令和元年12月・令和2年1月生まれの幼児
持ち物 母子健康手帳、歯ブラシ、問診票、バスタオル

◆2歳・2歳6か月・3歳児歯科健康診査

日時 7月6日(木) 13時～13時30分受け付け
対象 令和2年6月・12月、令和3年6月生まれの幼児
持ち物 母子健康手帳、歯ブラシ、歯科保健カード

◆プレママパパ(出産育児)教室

日時 7月19日(水) 13時30分～16時
対象 これから赤ちゃんを家族に迎える方など
内容 赤ちゃんの沐浴実習、お産や母乳育児について学びます

持ち物 母子手帳、筆記用具、エプロン

※1週間前までに電話で申し込んでください。

◆赤ちゃん和妈妈パパの会(いちご教室)

「妊産婦のヒーリングケアと食事」
日時 7月28日(金) 11時45分～14時
対象 2か月～18か月頃までの乳児と保護者、妊婦など
※1週間前までに電話で申し込んでください。

◆すこやか親子教室

日時 7月26日(水) 10時～11時30分
対象 1歳～3歳頃までのお子さんと保護者など
持ち物 飲み物、汗拭きタオル、母子健康手帳
※予約制です。事前に電話で申し込んでください。
◎場所はいつでもさくら館です。

やまなみ荘コーナー

照会先 福祉課 ☎85-7790

●趣味の教室

書道 7月7日(金)・21日(金)・
8月4日(金)
13時30分～15時30分

絵手紙 7月13日(木)・27日(木)・
8月10日(木)
9時30分～11時30分

レジンクラフト(アクセサリー作り)
7月24日(月)・8月21日(月)
11時～14時

対象 各教室とも町内在住の
60歳以上の方

※開催日および開催時間が変更
になる場合があります。

●健康相談

日時 7月7日(金)・8月4日(金)
13時30分～14時受け付け

内容 健康管理、生活習慣病予防、食事指導、血圧測定
など

対象 町内在住の60歳以上の方

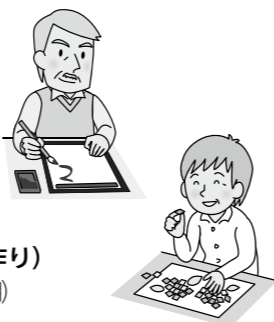

休日急患(医科)

当番医は変更となる場合がありますので、必ず消防署
(☎82-4511)を確認してください。
診療時間 9時30分～17時

当番日	当番医	所在	電話番号
7/2	箱根リハビリテーション病院	仙石原	84-9111
9	尾泉内科医院	宮城野	82-2423
16	箱根リハビリテーション病院	仙石原	84-9111
23	箱根吉田整形外科	湯本	85-8506
30	箱根リハビリテーション病院	仙石原	84-9111

※受診の際にはお薬手帳を持参してください。
※7/17(月)は小田原市休日夜間急患診療所(小田原市酒匂2-32-16/☎0465-47-0823)を利用してください。
診療時間は8:30～11:30、13:00～15:30、18:00～22:00です。
※夜間診療ができる病院などについては、消防署(☎82-4511)に問い合わせてください。

おくやみ(5/15～6/14受付分)

お名前	年齢	性別	住所
太田ウメノさん	5/14 84歳	湯本	本宿
石川桐重さん	5/19 93歳	畑宿	宿
植松賢一さん	5/21 75歳	仙石原	原
中野英樹さん	5/25 51歳	強羅	羅
勝俣均さん	6/5 89歳	宮城野	野
嶋泰道さん	6/10 69歳	宮ノ下	下
小川シゲ子さん	6/11 88歳	湯本	本
古川サダさん	6/11 85歳	湯本	本

こども・幼児水泳教室(A) 日程 7月8日(土)・15日(土)・22日(土)・29日(土)
こども・幼児水泳教室(B) 日程 7月9日(日)・16日(日)・23日(日)・30日(日)

実施時間 (A): 9時～10時、幼児: 10時～11時 *各時間定員15人
(B): 10時～11時、幼児: 9時～10時 *各時間定員15人

対象 小学生、幼児: 3歳～未就学児(要オムツ離れ)

受講料 週1回券1,000円

受講方法 受講希望日の前日までに予約してください。週1回券(フリーパス)は、有効期限内で4回まで受講が可能です。ただし、5回目以降の受講を希望の方は、1回券の購入を可とします。申し込み後のキャンセルおよび振替はできません。

予約方法 さくら館プール受付まで、直接または電話で申し込んでください。

予約開始日 7月4日(火) 9時から

【共通】
持ち物 水着、水泳帽、タオルなど遊泳に必要なもの
入場料 大人300円、中学生以下100円(障がいのある方、未就学児は無料)
その他 プールの利用時間は9時～20時です。(入館は19時30分まで)
*各水泳教室など実施時間帯は、一般の方が入場できる定員が少なくなりますのでご承知おきください。
*7・8月は大人の水泳教室などは実施しません。
*大雨などによる通行止めの場合、臨時休業する場合があります。
*7月6日(水)は午前中貸切のため、一般開放は13時からとなります。

プール休業日 7月3日(月)・10日(月)・18日(火)・24日(月)・31日(月)
照会先 さくら館 ☎85-0800

出張体操教室

日程 7月11日(火)・10時～11時30分
さくら館機能訓練室
14時～15時30分
仙石原文化センター和室

7月19日(水)・10時～11時30分
社会教育センター
軽スポーツ室
14時～15時30分
郷土資料館学習室(※)

対象 16歳以上

内容 軽運動とストレッチを合わせた体に優しい体操です。
(※は「ウォーキング体操とらくらく筋トレ」歩く動作を基本とした体操と自重での筋トレを行い、最後にストレッチを行う体操です。)

持ち物 運動のできる服装、タオル、水筒、会場が社会教育センター・さくら館の場合は室内運動靴、郷土資料館の場合は屋外運動靴

参加方法 会場にて講師に直接声をかけてください。

照会先 教育委員会生涯学習課 ☎85-7601

ごみ収集を中止するケースについて

大雨や降雪などの影響で国道等が通行止めの場合、ごみ収集を中止することがあります。その際は、防災行政無線で放送します。

お手数ですが、ごみ収集中止の場合は、次回のごみ収集日にごみを出してください。

なお、町のメールマガジンに登録していただければ、防災行政無線の内容がメール配信されます。

登録方法は町のホームページへ。
照会先 環境センター ☎8316596

善意の寄付

箱根町社会福祉協議会
湯場商店会ゆうの会 様
2万円

箱根町資源保全基金(トラスト)
株式会社わかふじ 代表取締役 田中大輔 様
1万2千円

(町シンボルマーク協力金)

社会教育センター図書室から

《すいかの絵本》
夏の果物と言えばスイカが真っ先に浮かんできます。熱中症予防にも最適ですね!

「すいかのたね」
ブレッグ・ピゾーリ(作) こぐま社
すいかが大好きなワニは、朝・昼・晩ごはん、デザートにもすいかを食べています。赤ちゃんワニの頃から、ずーっとそうでした。ある日、すいかのタネをうっかり飲み込んでしまったから大変です。おなかの中で大きく育ってしまうかも?耳からつるが伸びてきてしまったらどうしよう?心配な事がどんどん増えてきて…。

「ねごさかなのすいか」
わたなべゆういち(作・絵) フレーベル館
ねことさかなは、とても仲良しです。さかなの中にねごが入った『ねごさかな』になって、海辺で遊んでいると、大きなすいかが流れてきました。持ち主はかばの親子で、一緒にすいかを食べられることになりました。すいかが割れるポップアップの仕掛けは驚きです。

照会先 社会教育センター ☎82-2694

移動図書館きつつき号巡回予定表

※巡回予定は変更になる場合があります。詳しくは社会教育センターに問い合わせてください。

コース	場所	日時
1コース	箱根幼稚園	9:20～9:40
	畑宿寄木会館	10:00～10:15
	湯本茶屋(静観荘駐車場)	10:30～10:45
2コース	山崎集会所	11:00～11:15
	箱根の森小学校	13:00～13:30
	大平台姫之湯	13:50～14:05
3コース	宮ノ下駐車場	14:20～14:35
	強羅向山公園駐車場	14:45～15:00
	宮城野保育園	15:10～15:40
4コース	役場本庁駐車場	7/14(金)・28(金) 14:55～15:10
	湯本小学校	7/14(金) 13:00～13:30
	湯本幼児学園	7/14(金)・28(金) 13:50～14:20
5コース	町社会福祉協議会	14:30～14:45
	さくら館	7/5(水)・19(水) 10:45～11:00
	宮城野公民館	11:10～11:25
6コース	箱根中学校	7/4(火) 13:20～13:40
	元箱根集会所	7/5(水)・19(水) 13:45～14:00
	箱根集会所	14:10～14:25
7コース	仙石原小学校	7/7(金) 12:40～13:00
	アレンジメントケア箱根仙石原	7/7(金)・21(金) 13:40～13:55
	仙石原幼児学園	14:10～14:40
仙石原文化センター	14:55～15:10	

7月31日(月)納期限

税金・保険料の納期

- ◎固定資産税 (第2期)
- ☆国民健康保険料 (第2期)
- ☆介護保険料 (第2期)
- ☆後期高齢者医療保険料 (第1期)

上記については、夜間・休日、納付書裏面記載のコンビニエンスストアで納付ができます。(納期限が過ぎている納付書では納付できません。)

納期限が過ぎている納付書で納める方は、至急本庁舎・出張所または金融機関で納付してください。

=納付は便利な口座振替で=
口座振替を希望される方は、連絡してください。
照会先 ◎税務課(収納係) ☎85-9573
☆保険健康課 ☎85-9564

赤ちゃん誕生(誕生証書5月発行分)

齋藤 湊ちゃん	4/24	翼さん	仙石原
辻内 暦ちゃん	5/7	寿巳雄さん	仙石原

箱根町公式LINE 行政情報を配信しています。
友だち登録・利用上の注意は2次元コードから!





催し

歩く会 芦ノ湖を眺めるコース [10km]

日時 7月10日(土) 9時20分
(雨天中止)

集合場所 湖尻伊豆箱根バス停

コース 湖尻～九頭龍神社～箱根園～箱根神社～恩賜公園～関所

※帰路 箱根登山バス利用

会費 500円(保険料他)

※初参加の方は別に500円が必要です。

照会先 箱根町歩く会事務局
☎85-6788

※当日開催の有無は☎85-6788で確認してください。音声メッセージが流れます。電話がかけられる時間は、前日の17時から当日の9時までです。

普通救命講習Ⅰ

日時 ①7月9日(日) ②7月20日(木)
いずれも9時～12時

内容 AED(自動体外式除細動器)を用いた心肺蘇生法および止血法など

場所 消防本部体育訓練室

対象 町内在住(中学生以上)・在勤の方

定員 各20人(申込順)

その他 修了者には修了証を発行します。また、他にもさまざまな応急手当普及講習がありますので、問い合わせください。

申込・照会先
消防署警備課 ☎82-4511

認知症に関する催し

○おだわら・はこね家族会

日時 7月10日(月) 13時～15時

場所 小田原市生涯学習センターけやき3階視聴覚室(小田原市荻窪300)

内容 日本老年精神医学専門医 小林博子医師を囲んで交流会を行います。

対象 誰でも参加できます。

照会先 福祉課 ☎85-7790

○キャロットカフェ(認知症カフェ)

日時 7月21日(金) 14時～15時30分

場所 箱根リラック森(二ノ平1297-370)

内容 認知症を発症された方やそのご家族、専門職の方、ご近所の方などが集い、認知症についての情報交換等を行い

ます。
対象 誰でも参加できます。
参加費 500円(コーヒー、菓子代)

照会先 地域包括支援センター
☎85-3002

○認知症サポーター養成講座

日時 7月28日(金) 19時～20時30分

場所 さくら館会議室(宮城野881-1)

内容 認知症を発症された方とごご家族を見守るため、また認知症を自分事として考えるため、認知症について正しく学びます。

対象 町内在住・在勤の方

講師 地域包括支援センター職員(キャラバン・メイト)

その他 団体、事業所単位での出張講座も随時受付けています。

照会先 地域包括支援センター
☎85-3002

第65回 敬老会を開催します

満70歳以上の皆さんの長寿をお祝いし、敬老会を開催します。

老人福祉事業の発展に尽くされた方々を表彰するほか、宮城野保育園・箱根幼稚園の園児によるお遊戯、有志による踊りなどの演芸の部で楽しい一日をお過ごしください。

なお、当日はボランティアの方々にご協力いただき、貸切バスで送迎します。

日時 9月14日(木) 11時～

場所 星槎レイクアリーナ箱根

対象 9月15日現在で満70歳以上の方(昭和28年9月15日以前に生まれた方)

該当する方には、案内状をお送りしますので、出席される方は同封のハガキに必要事項を記入して8月1日(火)までに返送してください。

照会先 福祉課 ☎85-7790

案内

心配ごと相談

日時・場所

- ・7月11日(火) 温泉公民館
- ・8月2日(水) 役場分庁舎

いずれも13時30分～14時30分

内容 生活、人権に関する相談、国や県への要望など

相談員 民生委員児童委員、人権擁護委員、教育相談センター相談員、総務省行政相談委員

※相談を希望する方は事前に連絡してく

ださい。

備考 相談は電話でも受け付けていますので、暮らしの中の困りごとなどがあ

る場合は福祉課に連絡してください。

照会先 福祉課 ☎85-7790

子どもほっと相談

日時・場所

- ・7月11日(火) 温泉公民館
- ・8月2日(水) 役場分庁舎

いずれも11時～15時

内容 教育に関する相談

相談員 教育相談センター相談員

※希望する方は事前に予約してください。

照会先 教育相談センター ☎85-7776

福祉相談会

日時 7月13日(木) 10時～12時

場所 さくら館ボランティア室A(当日の電話相談は☎85-0800まで)

対象 身体・知的・精神障がい者およびその家族

内容 社会福祉士など専門家による面接相談、電話相談

照会先 福祉課 ☎85-7790

高次脳機能障害専門相談

日時 8月4日(金) 14時～15時30分

場所 おだわら障がい者総合相談支援センタークローバー(小田原市久野115-2 おだわら総合医療福祉会館1階)

対象 高次脳機能障がいの方およびその家族、支援者

照会先 おだわら障がい者総合相談支援センタークローバー ☎0465-35-5258

小田原保健福祉事務所 各種相談日

- エイズ相談・検査
7月19日(水) 9時～11時
- 骨髄ドナー登録
8月1日(火) 受け付け11時
- 医師による精神保健福祉相談
7月13日(木)・18日(火)・27日(木)・8月10日(木) いずれも13時30分～16時30分
- 医師による認知症相談
7月7日(金)・8月3日(木) いずれも13時30分～16時30分
- 療育歯科相談
7月27日(木) 9時～15時30分

※予約制です。相談を希望する方は、前日までに連絡してください。

照会先 小田原保健福祉事務所 ☎0465-32-8000(内線3238:療育歯科相談・内線3247:その他の相談・検査)

行政書士による 成年後見・遺言・相続等 無料相談会

自分自身や大切なご家族の将来の安心に備えるために、気になることを相談してみませんか?

日時 7月10日(月) 14時～16時

場所 さくら館2階会議室

※事前に箱根町地域包括支援センターに申し込んでください。

照会先 箱根町地域包括支援センター
☎85-3002

ねんきん相談・手続き の際は、事前に予約を してください

日本年金機構の全国の年金事務所では、年金相談や年金請求手続きについて、「事前予約」を行っています。待ち時間の少ない「予約相談」をぜひ利用してください。

◆予約相談希望日の1カ月前から前日まで受付しています。

◆申し込みの際は、基礎年金番号のわかるもの(年金手帳や年金証書など)を用意してください。

予約の方法は、全国共通の予約専用受付電話「0570-05-4890」または、近くの年金事務所へ電話・来訪時に申し込んでください。

照会先 小田原年金事務所
☎0465-22-1391

陸上競技教室の 開催について

日時 7月26日(水) 9時～12時

場所 箱根中学校運動場

※雨天の場合は同体育館予定(屋内運動靴持参)

講師 松下祐樹さん(2016年リオ五輪日本代表。ミズノトラッククラブ所属)

対象 町内在学の小学生・中学生

内容 オリンピック選手に、速く走るための方法を教わろう!

申込・照会先 生涯学習課 ☎85-7601

介護の仕事をして みたい人へ

「令和5年度求職者と介護業界のマッチング支援事業」参加者募集

神奈川県では、介護資格を未取得で、介護分野へ早期就労を希望する方と、介

町内の各施設に 無線LAN(Wi-Fi)を整備しました!

地域コミュニティの中心的な役割を担っている公民館・出張所などの町内の各施設に町民・利用者の利便性向上や地域コミュニティの活性化などを目的として、施設内で持ち運び利用可能な無線LAN(Wi-Fi)の環境整備を行いました。お手持ちのスマートフォンやパソコンなどの端末で簡単な設定を行うだけで、気軽にインターネット環境にアクセスできます。施設での会議や打合せ、イベント行事などでのインターネット利用等多目的にご利用ください。

ご利用の際は、施設窓口等で利用規約や注意事項を確認のうえ、掲示するSSID・パスワードを入力してご利用ください。

※施設内の部屋間での持ち運び利用は可能ですが、施設外では利用できません。

※不正利用を防止するため、パスワードは不定期に変更します。

設置施設

役場本庁舎町民課周辺*、分庁舎4階会議室、温泉公民館(出張所)、宮城野公民館(出張所)、仙石原公民館(出張所)、箱根出張所、さくら館、やまなみ荘、元箱根集会所

*役場本庁舎のみ光回線固定タイプ



一つのマップで、交通情報・防災情報が見られます。是非、アクセスしてください!



ふれあいひろば

●ホームページ内「写真ニュース」でも
地域話題を配信中!

新緑の箱根路を歩く

● 5/21 (星槎レイクアリーナ)



快晴の空の下、箱根路森林浴ウォーク2023大会が開催されました。

4年振り39回目の開催となった今年は、約300人の参加者が集まり、芦ノ湖1周約21kmのコースを歩きました。

箱根の新緑や芦ノ湖といった雄大な自然を感じながら、参加者全員が無事に完走しました。

ひまわりプロジェクト 2023

● 5/30 (箱根町教育委員会)



ひまわりの種100袋を湘南ベルマーレから寄付をいただきました。「ひまわりプロジェクト」とは、ウクライナの国花であるひまわりを地域に咲かせ、ウクライナの子どもたちの成長と幸せな将来を願うプロジェクトです。怯えている子どもたちが戦禍を生き抜き、1年また1年と成長し遅くなっていくことを願い、応援するために満開のひまわりを咲かせましょう。

お玉ヶ池地区町有林ボランティア植栽

● 6/6 (箱根の森)



「箱根の森」と命名され、後方に二子山を従え美しい景観を備えたお玉ヶ池地区町有林に、令和3年に間伐を行った場所に混交林化を目指し、イロハモミジ200本・ヒメシャラ150本・ヤマボウシ150本の計500本を植栽しました。この植栽では、町民やボランティア団体などの方々へ植林作業を体験していただくことで、町が進める水源かん養機能に着目した豊かな森林づくり事業について理解を深めていただくことを目的としています。

あじさい電車

● 6/15 (箱根湯本)



あじさいといえば梅雨の時期である6月が一般的に見頃ですが、箱根は標高が高いため7月まで楽しむことができます。今年は例年より1週間ほど早く開花しているため、既に箱根湯本から大平台まで見頃を迎えています。ライトアップされた青や紫などのアジサイが幻想的に照らし出されていました!



たくさん食べて、
大きくなってね!

わが家のアイドル

土屋 凛太郎くん (1歳6か月)
つちや りんたろう
英巳さん、さきさんの長男(二ノ平)

☆0〜9歳児が対象です。お子さんが一人で写っている写真を企画課に郵送またはEメールで提出してください。掲載させていただいた方には図書カードをプレゼントします。応募をお待ちしています。
※過去に掲載させていただいたことのあるお子さんについては「遠慮いただいています」。(メッセージ(30文字まで)と保護者氏名、子の名前・続柄、住所、電話番号を明記。任意の用紙可)

町の人口と世帯

- 6月1日現在 -

- 人口 11,023人
男 5,269 女 5,754
- 世帯 6,482

環境先進観光地
—箱根



みんなでシェアして、低炭素社会へ

コンセントを
こまめに抜いて待機電力をカット!